



PROYECTO

“PROYECTO DE COOPERACIÓN PARA LA ATENCIÓN INTEGRAL DEL CICLO DE VIDA DE LOS GRUPOS PRIORITARIOS, ADULTO MAYOR, PERSONAS CON CAPACIDADES DIFERENTES Y DE MAS GRUPOS PROIRITARIOS, EN LA PARROQUIA PORVENIR DEL CARMEN DEL CANTÓN PALANDA PROVINCIA DE ZAMORA

**GOBIERNO AUTÓNOMO DESCENTRALIZADO PARROQUIAL RURAL EL PORVENIR DEL CARMEN
GADPR-PC**

Ing. Bayro Manuel Reinoso Salinas
PRESIDENTE DEL GAD PARROQUIAL RURAL EL
PORVENIR DEL CARMEN

ADMINISTRACIÓN 2023-2027

**El Porvenir del Carmen –
Palanda – Zamora Chinchipe**

ECUADOR



¡Caminando hacia el futuro!



1. DATOS GENERALES DEL PROYECTO

1.1. NOMBRE DEL PROYECTO

“PROYECTO DE COOPERACIÓN PARA LA ATENCIÓN INTEGRAL DEL CICLO DE VIDA DE LOS GRUPOS PRIORITARIOS, ADULTO MAYOR, PERSONAS CON CAPACIDADES DIFERENTES Y MADRES DE FAMILIA CON NIÑOS, NIÑAS Y ADOLESCENTES, EN LA PARROQUIA PORVENIR DEL CARMEN DEL CANTÓN PALANDA PROVINCIA DE ZAMORA CHINCHIPE”

1.2. ENTIDAD EJECUTORA

Nombre de la Organización	Gobierno Autónomo Descentralizado Parroquial Rural El Porvenir del Carmen GADPR-PC	
Representante Legal	Nombre	Ing. Bayro Manuel Reinoso Salinas.
	Cargo	Presidente de GADPR- El Porvenir del Carmen
	Datos de contacto	Email: bayronrey25@hotmail.com Cel.: 0991423584
Responsable del Proyecto	Nombre	Ing. Diomedes Paul Cueva Zumba
	Cargo	Técnico de proyectos del GADPR-PC
	Datos de contacto	Cel: 0997935333 Email: paulcueva1990@gmail.com
Dirección	Av. El Porvenir y Los Laureles s/n (Esquina)	
	Parroquia/Cantón/Provincia/País: El Porvenir del Carmen/ Palanda/Zamora Chinchipe/Ecuador	
Número de Teléfono	(07) 3040751-(07) 3125808	
Email	gadporvenir27102000@hotmail.com	
Página Web	www.gadelporvenirirdelcarmen.gob.ec	

1.3. ENTIDAD DE APOYO – COEJECUTORA

Nombre de la Organización	Gobierno Autónomo Descentralizado del cantón Palanda		Siglas
			GAD-CP
Representante Legal	Nombre	Ing. Segundo Jaramillo Quezada	
	Cargo	Alcalde	
	Datos de contacto	Email: alcaldfadepalanda@gmail.com Cel.: 0991423584	
Responsable del Proyecto	Nombre	Lic. Yaqueline Toledo	
	Cargo	Técnico de proyectos de Atención Social del GAD-CP	
	Datos de contacto	Cel: 0939578277 Email: Jakit_94@hotmail.com	
Dirección Institucional	Calle: Calle 12 de febrero entre San Vicente y Av. Del Maestro		
	Parroquia/Cantón/Provincia/País: Palanda/Palanda/Zamora Chinchipe/Ecuador		
Número de Teléfono	3702580, ext; 121		
Email	alcaldfadepalanda@gmail.com		
Página Web	Gadpalanda.gob.ec		



1.4. SECTOR, SUBSECTOR Y TIPO DEL PROYECTO:

El proyecto según la tabla de clasificaciones del sistema de inversión pública del Ecuador, sectores y subsectores de intervención definidos se ubica:

SECTOR	SUBSECTOR	EL PROYECTO SE UBICA
Desarrollo Social	Desarrollo Rural	Si
	Atención Adolescentes	Si
	Atenciones adolescentes jóvenes	Si
	Inclusión social	Si
	Atención primera infancia	Si
	Atención adultos mayores	Si
	Atención discapacidades	Si
Multisectorial	Planificación y regulación	Si

1.5. CONTRIBUCIÓN DEL PROYECTO PLAN DE CREACIÓN DE OPORTUNIDADES 2021-2025 DEL ECUADOR

OBJETIVOS DEL PLAN DE CREACIÓN DE OPORTUNIDADES 2021 - 2025	REALACION DIRECTAMENTE CON EL PROYECTO
Objetivo 1: Incrementar y fomentar, de manera inclusiva, las oportunidades de empleo y las condiciones laborales.	
Objetivo 2: Impulsar un sistema económico con reglas claras que fomenta el comercio exterior, turismo, atracción de inversiones y modernización del sistema financiero nacional.	
Objetivo 3: Fomentar la productividad y competitividad en los sectores agrícola, industrial, acuícola y pesquero, bajo el enfoque de la economía circular.	
Objetivo 4: Garantizar la gestión de las finanzas públicas de manera sostenible y transparente.	
Objetivo 5 proteger a las familias, garantizar sus derechos y servicios, erradicar la pobreza y promover la inclusión social.	Si
Objetivo 6: Garantizar el derecho a la salud integral, gratuita y de calidad.	
Objetivo 7: Potenciar las capacidades de la ciudadanía y promover una educación innovadora, inclusiva y de calidad en todos los niveles.	
Objetivo 8: Generar nuevas oportunidades y bienestar para las zonas rurales, con énfasis en pueblos y nacionalidades.	
Objetivo 9: Garantizar la seguridad ciudadana, orden público y gestión de riesgos.	
Objetivo 10: Garantizar la soberanía nacional, integridad territorial y seguridad del estado.	
Objetivo 11: conservar, restaurar, proteger y hacer un uso sostenible de los recursos naturales.	
Objetivo 12: Fomentar modelos de desarrollo sostenible aplicando medidas de adaptación y mitigación al cambio climático.	
Objetivo 13: Promover la gestión integral de los recursos hídricos.	
Objetivo 14: Fortalecer las capacidades del estado con énfasis en la administración de justicia y eficiencia en los procesos de regulación y control, con independencia y autonomía.	
Objetivo 15: Fomentar la ética Pública, la transparencia y la lucha contra la corrupción.	
Objetivo 16: Promover la integración regional, la inserción estratégica del país en el mundo y garantizar los derechos de las personas en situación de movilidad humana.	

Fuente. Plan de creación de Oportunidades 2021-2025

1.6. CONTRIBUCIÓN DEL PROYECTO CON LOS OBJETIVOS DEL DESARROLLO

OBJETIVOS DEL DESARROLLO SOSTENIBLE 2030	REALACION DIRECTAMENTE CON EL PROYECTO
Objetivo 1. Fin de pobreza.	Si
Objetivo 2. Hombre Cero.	Si
Objetivo 3. Salud y bienestar	
Objetivo 4. Educación de calidad	
Objetivo 5. Igualdad de género	
Objetivo 6. Agua limpia y saneamiento	
Objetivo 7. Energía asequible y no contaminante	
Objetivo 8. Trabajo decente y crecimiento económico	
Objetivo 9. Industria, innovación e infraestructura.	
Objetivo 10. Reducción de las desigualdades	Si
Objetivo 11. Ciudades y comunidades sostenibles	
Objetivo 12. Producción y consumo responsable	
Objetivo 13. Acción por el clima	
Objetivo 14. Vida Submarina	
Objetivo 15. Vida de ecosistemas terrestres.	



Objetivo 16. Paz Justicia e instituciones sólidas	
Objetivo 17. Alianzas para lograr los objetivos	Si

Fuente: Organización de las Naciones Unidas (ODS 2030).

1.7. MARCO LEGAL REFERENCIAL Y SECTORIAL.

El marco jurídico – cultural aplicable al proyecto, está constituido por una serie de leyes, normas reglamentos y/u ordenanzas que tienen vigencia a escala nacional, regional y local; para la presente, se debe tomar en cuenta el orden jerárquico de superioridad de la ley y así poder establecer el orden normativo legal de intervención, que son los siguientes:

En la siguiente tabla se señalan los principales cuerpos legales aplicables al proyecto:

Listado de normas aplicables al proyecto	
NORMAS JERÁRQUICAS SUPERIORES	
A.	CONSTITUCIÓN DE LA REPÚBLICA DEL ECUADOR
B.	TRATADOS Y CONVENIOS INTERNACIONALES RATIFICADOS Y APROBADOS POR EL ECUADOR
NORMAS GENERALES	
C.	LEYES ORGÁNICAS
D.	LEYES ORDINARIAS.
E.	CÓDIGO ORGÁNICO DE ORGANIZACIÓN TERRITORIAL, AUTONOMÍA Y DESCENTRALIZACIÓN
F.	NORMAS DE CONTROL INTERNO DE LA CONTRALORÍA GENERAL DEL ESTADO
NORMAS REGLAMENTARIAS	
G.	REGLAMENTOS PARROQUIALES DE LA PARROQUIA EL PORVENIR DEL CARMEN
	- RESOLUCIONES
	- CONVENIOS
H.	DECRETOS EJECUTIVOS

El Gobierno Autónomo Descentralizado Parroquial Rural Porvenir del Carmen (GADPR-PC) en base a las competencias que establece el COOTAD, en su artículo 64. Funciones, menciona, Son funciones del gobierno autónomo descentralizado parroquial rural:

- a) Promover el desarrollo sustentable de su circunscripción territorial parroquial, para garantizar la realización del buen vivir a través de la implementación de políticas públicas parroquiales, en el marco de sus competencias constitucionales y legales.
- g) Fomentar la inversión y el desarrollo económico especialmente de la economía popular y solidaria, en sectores como la agricultura, ganadería, artesanía y turismo, entre otros, en coordinación con los demás gobiernos autónomos descentralizados;

Sección Cuarta. Formulación del Presupuesto. Parágrafo Primero. Programación del Presupuesto

Artículo 249.- Presupuesto para los grupos de atención prioritaria. - No se aprobará el presupuesto del gobierno autónomo descentralizado si en el mismo no se asigna, por lo menos, el diez por ciento (10%) de sus ingresos no tributarios para el financiamiento de la planificación y ejecución de programas sociales para la atención a grupos de atención prioritaria.

1.8. RESUMEN DEL PROYECTO

País/Región/Zona	Ecuador/Zamora Chinchipe/Región Oriental Amazónica/Zona 7
Nombre del Proyecto	“Proyecto de cooperación para la atención integral del ciclo de vida de los grupos prioritarios, adulto mayor, personas con capacidades diferentes y Madres de familia con niños niñas y adolescentes, en la parroquia porvenir del Carmen del cantón Palanda provincia de Zamora Chinchipe”
Objetivo general del proyecto	Ejecutar servicios de calidad para la atención de la población de grupos prioritarios del Gad Parroquial rural Porvenir del Carmen, del cantón Palanda, con énfasis en la población en situación de pobreza, y vulnerabilidad.
Resultados del proyecto	RESULTADO 1. Grupos vulnerables de la parroquia Porvenir del Carmen, han recibido apoyo mediante la entrega de Kits alimenticios y la capacitación de nutrición alimenticia de los grupos vulnerables para mejorar la calidad de vida y motivación de la familia.



	RESULTADO 2. Coordinación, seguimiento y monitoreo del proyecto.		
Beneficiarios	Directos N° Habitantes 2023: 1558	Hombres 53.30%	889
		Mujeres 46.70%	729
Presupuesto y fuentes de financiamiento:	Aporte Gobierno Parroquial (Especie)	2.700,00	
	Aporte Gobierno Parroquial (Efectivo)	5.440,00	
	Aporte Gobierno Autónomo Descentralizado del cantón Palanda CP (Especie o valorado)	1.000,00 coordinación del proyecto	
	Aporte del Gobierno Autónomo Descentralizado del cantón Palanda (Efectivo)	0,00	
	Ministerio de salud	500 en especie valorado	
	Total, presupuesto de Proyecto	9.440,00	
Periodo de ejecución	Desde: 21/10/2023	Hasta: Diciembre 31/12/2023	
Institución ejecutora	Gobierno Autónomo Descentralizado Parroquial Rural El Porvenir del Carmen		
Apoyo	Gobierno Autónomo Descentralizado del Cantón Palanda.		

2. DIAGNÓSTICO Y PROBLEMA

2.1. DESCRIPCIÓN DE LA SITUACIÓN ACTUAL DEL ÁREA/SECTOR DE INTERVENCIÓN DEL PROYECTO.

En lo referente a la ubicación del proyecto, pero sobre todo al contexto en el cual se desarrollará la operación en centro de operación y se irán sumando paulatinamente en cada uno de los barrios dependiendo la necesidad de los grupos vulnerables se detalla a continuación:

PROVINCIA : Zamora Chinchipe
 CANTÓN : Palanda
 PARROQUIA : Porvenir del Carmen
 BARRIO : Loyola, Porvenir del Carmen, Santa Clara, Cumanda, Panecillo Numbala, Loma Seca, La Cruz, Las Orquídeas, etc.

La Parroquia el Porvenir del Carmen demográficamente se localiza en el extremo sur de la Cordillera Real del Ecuador a 1400 msnm, en la zona Centro-Este del cantón, El Porvenir es una de las 4 parroquias rurales del cantón Palanda, provincia Zamora Chinchipe; fue creada mediante acuerdo ministerial publicado en el registro oficial N°. 379 el 13 de febrero de 1981 perteneciendo al cantón Chinchipe y posteriormente pasando a ser parte del cantón Palanda. Se ubica a una distancia de 40.83 km desde la cabecera cantonal de Palanda. Siendo su principal sistema de comunicación a través de la ruta: Palanda- Valladolid-Tapala-El Porvenir por medio de una vía tipo pavimento (17 km) hasta la cabecera Parroquial de Valladolid y continuando por una vía de segundo orden (23.83 km) hasta la cabecera parroquial del Porvenir del Carmen.

2.2. ASPECTOS DEMOGRÁFICOS

La distribución de la población en la parroquia el Porvenir del Carmen de acuerdo con datos del INEC 2022 muestra la siguiente población.

Tabla 1: Tabla de tendencia demográfica de la parroquia el Porvenir del Carmen

Grandes grupos de edad	Unidad	N° Habitantes	Porcentaje %
Población de 0 a 14 años	Habitante	494	31,71
Población de 15 a 64 años	Habitante	933	59,88
Población de 65 años o mas	Habitante	131	8,41
POBLACIÓN TOTAL:		1558	100,00

Fuente: Inec: 2022

Elaboración: Equipo técnico del GADPR-PC



2.3. INSTITUCIONES EDUCATIVAS Y NÚMERO DE ESTUDIANTES

Gráfico 2. Unidades educativas de la parroquia Porvenir del Carmen.

INSTITUCIONES PÚBLICAS						
Parroquia	DATOS GENERALES			ESTUDIANTES		
	Nombre Institución	Nivel Educación	Área	Estudiantes_Femenino	Estudiantes_Masculino	Total_Estudiante
EL PORVENIR DEL CARMEN	UNIDAD EDUCATIVA EL PORVENIR	Inicial, Educación Básica y Bachillerato	Rural	69	62	131
EL PORVENIR DEL CARMEN	ESCUELA DE EDUCACIÓN BÁSICA HERNAN INIGUEZ	Inicial y EGB	Rural	41	55	96
EL PORVENIR DEL CARMEN	UNIDAD EDUCATIVA JOSÉ MEJÍA LEQUERICA	EGB y Bachillerato	Rural	58	63	121
EL PORVENIR DEL CARMEN	ESCUELA DE EDUCACIÓN BÁSICA MONSEÑOR LEONIDAS PROAÑO	Educación Básica	Rural	5	8	13
EL PORVENIR DEL CARMEN	ESCUELA DE EDUCACIÓN BÁSICA EDGAR JIJÓN	Educación Básica	Rural	6	6	12
EL PORVENIR DEL CARMEN	ESCUELA DE EDUCACIÓN BÁSICA OSCAR EFREN REYES	Educación Básica	Rural	11	14	25
EL PORVENIR DEL CARMEN	ESCUELA DE EDUCACIÓN BÁSICA LEONARDO CARRIÓN	Educación Básica	Rural	4	1	5
EL PORVENIR DEL CARMEN	ESCUELA DE EDUCACIÓN BÁSICA ÁNGEL POLIBIO CHÁVEZ	Educación Básica	Rural	7	7	14
EL PORVENIR DEL CARMEN	ESCUELA DE EDUCACIÓN BÁSICA EMILIO CAMACHO	Educación Básica	Rural	3	4	7

Fuente: Ministerio de Educación 2022

Elaboración: Equipo Técnico del GADPR-PC

En las unidades Educativas las instalaciones tienen doble propósito con fines educativos, permitiendo a la niñez y adolescentes recibir la formación educativa y en la comunidad con fines sociales y deportivos accediendo a la práctica del deporte recreativo de la comunidad haciendo el libre esparcimiento de la población de la localidad, en la parroquia Porvenir del Carmen existen 9 unidades Educativas existiendo 424 estudiantes en todas las unidades Educativas.

2.4. USUARIOS CDI Y PROGRAMA CRECIENDO CON NUESTROS HIJOS

USUARIOS CDI Y PROGRAMA CRECIENDO CON NUESTROS HIJOS (CNH) DEL CANTÓN PALANDA				
cantón	Parroquia	Barrio	parámetro (nutrición)	número de personas
Palanda	Porvenir del Carmen	Loyola	Anemia	2
		Porvenir	Anemia	5
		Cumandá	Desnutrición	3
		Panecillo	Desnutrición	1
		Numbala	Desnutrición	2
		Santa Clara	Anemia	3
Usuaris gestantes menores de edad del programa creciendo con nuestros hijos (CNH)				
Palanda	Porvenir del Carmen	Santa Clara	Anemia	1

Fuente: Ministerio de Inclusión Económica Social: 2023; Inec: 2022

Elaboración: Equipo técnico del GADPRP-C

2.5. USUARIOS ATENDIDOS POR EL GAD CANTONAL DE ADULTOS MAYORES

Cantón	Parroquia	Adultos de mayores con discapacidad atendidas por el GAD cantonal	Adultos mayores sin discapacidad atendidas por el	Total de adultos mayores en la	Total del INEC	Personas adultas mayores sin atender



			GAD Cantonal	parroquia		
Palanda	Porvenir del Carmen	18	1	19	124	105

Fuente: Ministerio de Inclusión Económica Social: 2023; Inec: 2022
Elaboración: Equipo técnico del GADPRP-C

2.6. USUARIOS ATENDIDOS POR EL GAD CANTONAL DE PERSONAS CON DISCAPACIDAD

Cantón	Parroquia	Personas con discapacidad mujeres	Personas con discapacidad hombres	Total de personas con discapacidad	Total del INEC	Personas adultas mayores sin atender
Palanda	Porvenir del Carmen	12	18	30		105

Fuente: Ministerio de Inclusión Económica Social: 2023; Inec: 2022
Elaboración: Equipo técnico del GADPRP-C





3. JUSTIFICACIÓN: IDENTIFICACIÓN Y DIAGNÓSTICO DEL PROBLEMA

Según los indicadores nacionales (SIICE), en la parroquia Porvenir del Carmen como se muestra en el cuadro siguiente, presenta altos índices de pobreza por Necesidades básicas insatisfechas (NBI) y una extrema pobreza por necesidades básicas insatisfechas.

Árbol de problemas (Metodología causa – efecto)

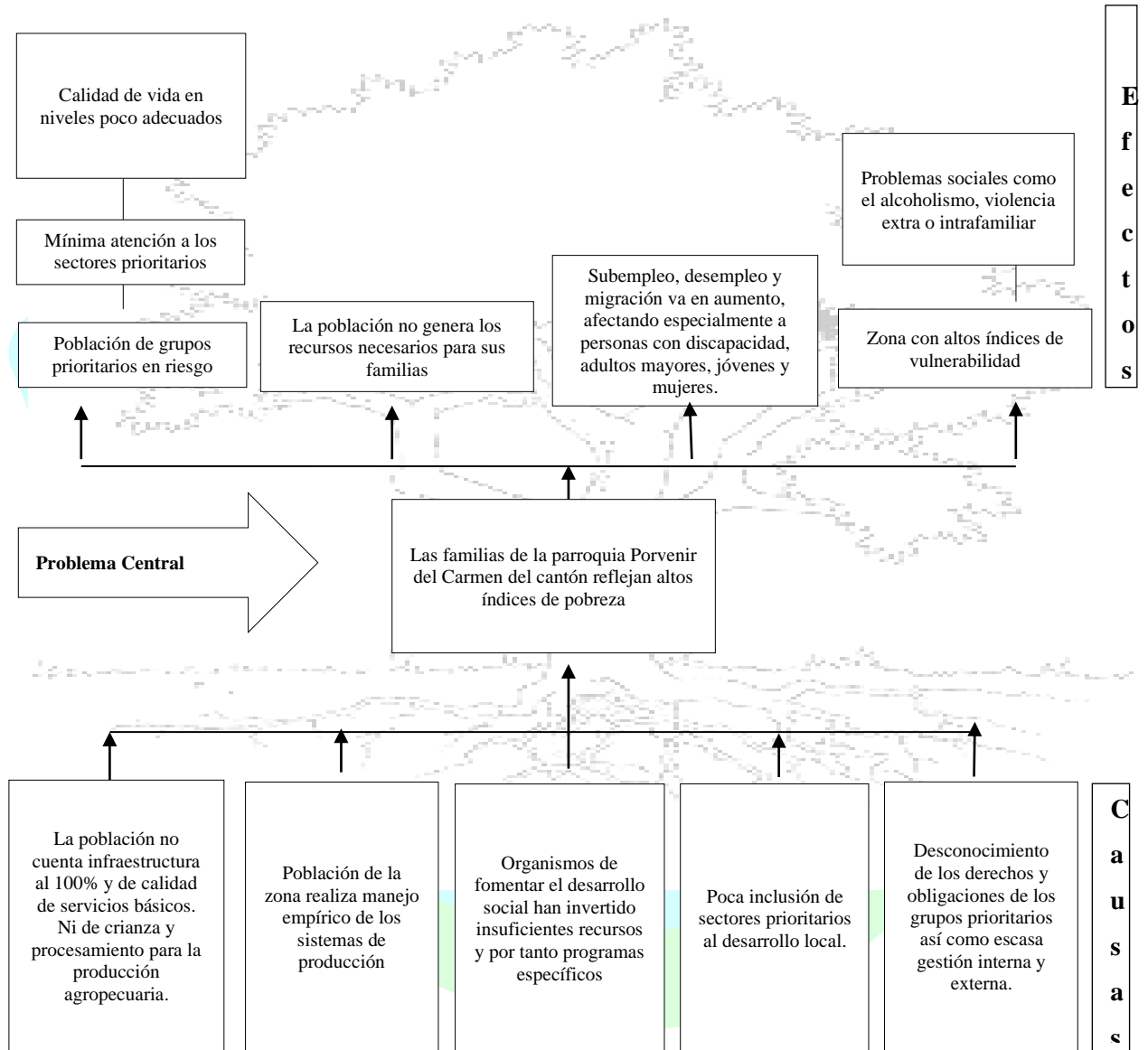

3.1. ANÁLISIS DEL PROBLEMA

La convivencia en sociedad conlleva el mejoramiento de la calidad de vida, reflejada en oportunidad de mejorar los servicios básicos para el desarrollo humano, relaciones de mutuo apoyo entre seres, oportunidades de trabajo y por lo tanto de crecimiento económico, entre otros. Sin embargo, así mismo la convivencia en conjunto, hace que una serie de problemas o situaciones aparezcan o vayan sucediéndose espontáneamente. Siendo muy relevante el alcoholismo a temprana edad y en todos los demás grupos de edad, la poca oportunidad que tienen los grupos prioritarios de ser incluidos en los procesos de desarrollo, la violencia intrafamiliar y de la sociedad en general, citados como muestra



de la larga lista de la problemática que afecta a la población del cantón y especialmente de la parroquia de La Canela.

En vista de que los grupos prioritarios en la zona son poco incluidos o atendidos es prioritario empezar a proponer espacios de inclusión, revalorización del ser humano como pilar fundamental del desarrollo de una sociedad.

Si bien para poder desarrollar una región muy deprimida, como es el caso de las familias de la parroquia Porvenir del Carmen y del cantón Palanda en donde se reflejan altos índices de pobreza, se necesita una significativa inversión de recursos económicos, humanos, entre otros. Con esta propuesta se inicia un proceso de revalorización, inclusión e inversión, siendo esta propuesta parte del apoyo que contribuye al mejoramiento y alcance pleno de una sociedad más justa e inclusiva.

3.2. LÍNEA BASE DEL PROYECTO

Principales indicadores que ayuda a la entrega de los kits alimenticios.

Cantón	Parroquia	Nº de familias	Población infantil menores de 3 años	% Población atendida con CIBV	% Población de personas con discapacidad	% Población atendida	Población de adultos mayores	% de población atendida	Población escolar entre 3-15 años	Mujeres embarazadas
Palanda	Porvenir del Carmen	390				30	124	19		

3.3. ANÁLISIS DE OFERTA Y DEMANDA

3.3.1. La demanda

La demanda tiene por objeto, demostrar y cuantificar la existencia de las personas dentro de una unidad geográfica, que consumen o tienen la necesidad de un producto; está relacionada en base a los hábitos y costumbres, el ingreso de las personas, el precio de los productos y servicios.

Desde el punto de vista óptimo se puede deducir que la demanda total se compone de una demanda potencial y atendida, está relacionada con la población de referencia.

a) Población de referencia

Consideramos la población de referencia para el presente proyecto a la población total de habitantes que tenemos del censo del 2022 un total de 1558 habitantes de los cuales 829 son hombres y 729 son mujeres.

Cuadro. 2. Población de la parroquia Porvenir del Carmen para el año 2022

AÑO	HOMBRES	MUJERES	TOTAL
2010	784	672	1456
2022	829	729	1558

Fuente: Inec 2022.

Equipo Técnico del GAD Porvenir del Carmen 2023

b) Población demandante potencial.



La demanda potencial consideramos las 312 familias de la población que requiere el servicio, familias que se dedican a la actividad agropecuaria y demandan el apoyo a los grupos de atención prioritaria con la entrega de kits alimenticios y fortalecimiento en nutrición alimenticia de acuerdo con el registro de posibles beneficiarios.

c) Población demandante efectiva.

La demanda efectiva consideramos 200 familias que efectivamente requieren los kits alimenticios y participar activamente en el proyecto que se coordina con el Gobierno Autónomo Descentralizado del cantón Palanda y el puesto de salud del Porvenir del Carmen.

d) Oferta

En lo referente a la oferta se ha determinado en la actualidad que la oferta es 0 por que ninguna institución ha implementado este tipo de iniciativa.

3.6.2. IDENTIFICACIÓN Y CARACTERIZACIÓN DE LA POBLACIÓN OBJETIVO (BENEFICIARIOS)

Grupos Vulnerables	Interés respecto al proyecto	Problemas percibidos	Recursos y Mandatos	Conflictos potenciales
Habitantes de la parroquia	Beneficiarios	Deficiente capacitación para la alimentación y nutrición de grupos vulnerables. No hay abastecimiento de productos para la alimentación familiar.	Estatutos y reglamentos de organizaciones facilitan intervenir en la actividad.	La economía del país y de la región no alcanza los niveles óptimos para el desarrollo de inversión
Personas consideradas grupos de atención prioritaria	Beneficiarios	Sociedad civil con poca visión organizativa.	Actas y compromisos, para la entrega de productos a beneficiarse.	
Gobierno Autónomo Descentralizado Parroquial Rural Porvenir del Carmen (GADPR-PC)	Mayor vinculación social o comunitario. Apoyo al financiamiento (Económico) y gestión a la capacitación.	Sociedad civil con poco interés y vinculación a las capacitaciones. Riesgo con la sociedad civil a que salgan del proyecto.	Actas de compromiso, contribuir en la calidad de vida y sus habitantes de la parroquia Porvenir del Carmen.	Conflictos políticos
Gobierno Autónomo Descentralizado del Cantón Palanda GAD-CP		Pocos recursos destinados a la institución.	Contribuir al mejoramiento de la calidad de vida de la población y mejorar las economías populares y solidarias de las personas de la parroquia Porvenir del Carmen.	
MIES			Intervenir en la actividad	

4. OBJETIVO GENERAL Y OBJETIVO ESPECÍFICOS

4.1. OBJETIVO GENERAL.

Ejecutar servicios de calidad para la atención de la población de grupos prioritarios del Gad Parroquial rural Porvenir del Carmen, del cantón Palanda, con énfasis en la población en situación de pobreza, y vulnerabilidad.



4.2. OBJETIVOS ESPECÍFICOS.

- Desarrollar un proceso de capacitación que motive la población que se encuentra dentro de los grupos de atención Prioritaria.
- Generar un espacio de encuentro común y motivación.
- Incluir a personas de los grupos de atención prioritaria en los procesos de desarrollo de la parroquia.

4.3. INDICADORES DE RESULTADO

RESULTADOS/ COMPONENTES	INDICADORES
1. Grupos vulnerables de la parroquia Porvenir del Carmen, han recibido apoyo mediante la entrega de Kits alimenticios y la capacitación de nutrición alimenticia de los grupos vulnerables para mejorar la calidad de vida y motivación de la familia.	<ul style="list-style-type: none">▪ 200 beneficiarios a nivel familiar (16%) de la población general de la parroquia recibirán apoyo en la entrega de los kits alimenticios.▪ Principales productos para▪ Un taller de motivación en la nutrición de los grupos vulnerables▪ Generar un espacio de intercambio de conocimientos e inclusión de la población.
2. Coordinación, seguimiento y evaluación	<ul style="list-style-type: none">▪ Un informe por taller▪ Un informe económico.



4.3. MATRIZ DE MARCOLOGICO

JERARQUIA DE OBJETIVOS	INDICADORES OBJETIVAMENTE VERIFICABLES	MEDIOS DE VERIFICACIÓN	SUPUESTOS
<p>A. FIN Garantizar la participación e inclusión de las familias de la parroquia Porvenir del Carmen del cantón Palanda para contribuir a mejorar la calidad de vida de sus habitantes.</p>	<p>Al concluir la ejecución del proyecto:</p> <ul style="list-style-type: none"> Se ha fortalecido la condición social y de participación del 16% de las familias participantes del proyecto. 	<p>Fotos Registros Informe final del proyecto</p>	<ul style="list-style-type: none"> Familias tienen interés y se empoderan del proyecto. Se cuenta con el apoyo y voluntad política del GAD del Porvenir del Carmen e involucramiento de otras instituciones. Existe financiamiento y contraparte de la comunidad y cooperación interinstitucional.
<p>B. Propósito Facilitar espacios de capacitación para las personas inmersas en los grupos prioritarios en la parroquia Porvenir del Carmen del cantón Palanda.</p>	<ul style="list-style-type: none"> Se ha incluido en el proyecto al 16% de las familias de la zona. 	<p>Informes Facturas Resoluciones Cartas de compromiso</p>	<ul style="list-style-type: none"> Se mantiene la inversión pública en proyectos y programas de desarrollo local en la zona.
<p>RESULTADOS / COMPONENTES R1. Grupos vulnerables de la parroquia Porvenir del Carmen, han recibido apoyo mediante la entrega de Kits alimenticios y la capacitación de nutrición alimenticia de los grupos vulnerables para mejorar la calidad de vida y motivación de la familia. R2. Coordinación, seguimiento y monitoreo del proyecto. ACTIVIDADES POR RESULTADO: 1. RESULTADO R1. Grupos vulnerables de la parroquia Porvenir del Carmen, han recibido apoyo mediante la entrega de Kits alimenticios y la capacitación de nutrición alimenticia de los grupos vulnerables para mejorar la calidad de vida y motivación de la familia. 1.1. Selección de personas a participar. 1.2. Pedido y coordinación con el ministerio de salud. 1.3. Facilitación de taller de alimentación y nutrición. 1.4. Facilitación de talleres de motivación. 2. RESULTADO R2. Coordinación, seguimiento y monitoreo del proyecto. 2.1. Justificación de gastos 2.2. Elaboración de informe final técnico y económico.</p>	<ul style="list-style-type: none"> 200 familias de grupos prioritarios, sociedad civil han recibido capacitaciones. Un taller de motivación en la nutrición de los grupos vulnerables. Un informe mensual 	<p>Documentos de propuesta Informes</p>	





5.6. Sostenibilidad Social.

La ejecución del proyecto promueve el mejoramiento de las relaciones sociales de convivencia, motivación y superación de la población de la parroquia Porvenir del Carmen, de tal forma que la población mejore su calidad de vida al conseguir nuevos conocimientos, técnicas y estrategias que mejoren el diario vivir de los seres humanos

5.7. Evaluación de la sostenibilidad del proyecto

Interrogantes	Calificación				
	1	2	3	4	5
Infraestructura y logística					
¿El resultado o bien o servicio tiene la infraestructura adecuada?	X				
¿Son adecuados las instalaciones y el equipo físico para su prestación?		X			
¿Hay adecuación en los procesos de mantenimiento del equipo y de la infraestructura?		X			
¿Los beneficiarios se comprometen con el mantenimiento?					X
¿Es adecuada la técnica escogida para el proceso prestación?					X
¿Los ejecutores o beneficiarios se han apropiado de la técnica?				X	
¿Existe una organización logística adecuada?				X	
¿Los beneficiarios u otros actores locales o provinciales participan en la logística?					X
¿Existe capacidad institucional de largo plazo?					X
¿Hay interés en agencias locales y provinciales en que se genere el resultado o se genere el bien o servicio?					X
¿Es adecuada la coordinación entre estas agencias?					X
¿Existe adecuación entre las organizaciones comunitarias y la población beneficiaria?				X	
¿Existe flexibilidad y capacidad para adaptar el proyecto a circunstancias cambiantes del entorno?					X
¿Los organismos locales y provinciales tienen una apropiada organización institucional?				X	
¿Existe apoyo de los actores clave?					X
¿El apoyo del proyecto por parte de los organismos Internacionales es estable y fuerte?			X		
¿El proyecto tiene un apoyo fuerte y estable de las Organizaciones locales y provinciales?					X
¿El proyecto tiene un apoyo fuerte y estable del Gobierno provincial?				X	
¿El proyecto tiene un apoyo fuerte y estable de/los Gobierno/s local/es?					X
TOTAL	0	0	2	1	16

De la matriz deducimos que hay un alto grado de sostenibilidad del proyecto



5. PRESUPUESTO DETALLADO Y FUENTES DE FINANCIAMIENTO

5.1. PRESUPUESTO Y PLANIFICACIÓN OPERATIVA POR AÑO (POA GENERAL)

CÓDIGO	NOMBRE DE LA ACTIVIDAD Y TAREA	DURACIÓN MESES	PERSONAL RESPONSABLE	COSTO TOTAL AÑO 0	COSTO TOTAL DEL PROYECTO
10000	R1. Grupos vulnerables de la parroquia Porvenir del Carmen, han recibido apoyo mediante la entrega de Kits alimenticios y la capacitación de nutrición alimenticia de los grupos vulnerables para mejorar la calidad de vida y motivación de la familia.				
10100	1.1. Fortalecimiento de los grupos de atención prioritaria (Selección de personas a participar).	10 días	Personal técnico Contratado	\$ 1.100,00	\$ 1.100,00
10101	Invitaciones, promociones y participación de eventos	0,5		\$ 300,00	\$ 300,00
10102	Revisión de información de las personas atendidas en instituciones públicas	1		\$ 600,00	\$ 600,00
10103	Selección de las personas pertenecientes a los grupos de atención prioritaria	0,5		\$ 200,00	\$ 200,00
10200	1.2. Mejoramiento de nutrición alimenticia a las familias de grupos de atención prioritaria (capacitación en nutrición alimenticia)	1 mes		\$ 900,00	\$ 900,00
10201	Invitación y promoción			\$ 200,00	\$ 200,00
10202	Ejecución del taller conjuntamente con instituciones públicas (Ministerio de salud y Gobierno Autónomo Descentralizado del cantón Palanda)			\$ 500,00	\$ 500,00
10203	Evaluación del taller			\$ 200,00	\$ 200,00
10204	Informe del taller de nutrición			\$ 200,00	\$ 200,00
10300	1.3. Evento de entrega de kit alimenticios	15 días	Personal técnico	\$ 5.540,00	\$ 5.540,00
10301	Definir metodología y esquema para la adquisición de kit alimenticios			\$ 200,00	\$ 200,00
10302	Adquisición de kit alimenticios para la entrega a los grupos de atención prioritaria.			\$ 4.940,00	\$ 4.940,00
10303	Entrega de kits alimenticios a los grupos de atención prioritaria.			\$ 200,00	\$ 200,00
10304	Justificativos del evento de entrega de kits alimenticios a las familias de los grupos de atención prioritaria			\$ 200,00	\$ 200,00
10400	1.4. Logística para desarrollo de talleres	2 meses	Personal técnico	\$ 700,00	\$ 700,00
10401	Preparación de local y arreglo			\$ 200,00	\$ 200,00
10402	Preparación y contratación de refrigerios			\$ 500,00	\$ 500,00
	SUBTOTAL COMPONENTE 1			\$ 8.240,00	\$ 8.240,00
	% INCIDENCIA EN EL PRESUPUESTO TOTAL			87,29%	87,29%
20000	RESULTADO 2. Coordinación seguimiento y monitoreo de la propuesta				
20100	2.1. Justificación de gastos	15 días	Técnico en poscosecha y producción	\$ 600,00	\$ 600,00
20101	Elaboración de gastos			\$ 400,00	\$ 400,00
20102	Elaboración de justificativos contables			\$ 200,00	\$ 200,00
20200	2.2. Elaboración de informe final técnico y económico.	15 días	Promotores	\$ 600,00	\$ 600,00
20201	Elaboración de propuesta, recopilación de información para informes.			\$ 200,00	\$ 200,00
20202	Elaboración de documento de informe.			\$ 400,00	\$ 400,00
	SUBTOTAL COMPONENTE 2			\$ 1.200,00	\$ 1.200,00
	% INCIDENCIA EN EL PRESUPUESTO TOTAL			12,71%	12,71%
	TOTALES:			\$ 9.440,00	\$ 9.440,00



5.2. PRESUPUESTO POR FUENTES DE FINANCIAMIENTO

Código	NOMBRE DE LA ACTIVIDAD Y TAREA	DURACIÓN		PERSONAL RESPONSABLE	Fuentes de Financiamiento				Costo Total
		Desde	hasta		Externos		Interno		
					Gobierno Autónomo Descentralizado del Cantón Palanda y Ministerio de salud		Gobierno Autónomo Descentralizado parroquial Rural del Porvenir del Carmen (US\$)		
		Especie	Efectivo		Especie	Efectivo			
10000	RI. Grupos vulnerables de la parroquia Porvenir del Carmen, han recibido apoyo mediante la entrega de Kits alimenticios y la capacitación de nutrición alimenticia de los grupos vulnerables para								
10100	1.1. Fortalecimiento de los grupos de atención prioritaria (Selección de personas a participar).	21-oct-23	22-dic-23	Personal técnico Contratado	\$ 800,00	\$ 0,00	\$ 500,00	\$ 0,00	\$ 1.300,00
10101	Invitaciones, promociones y participación de eventos						\$ 300,00		\$ 300,00
10102	Revisión de información de las personas atendidas en instituciones públicas				\$ 600,00				\$ 600,00
10103	Selección de las personas pertenecientes a los grupos de atención prioritaria				\$ 200,00		\$ 200,00		\$ 400,00
10200	1.2. Mejoramiento de nutrición alimenticia a las familias de grupos de atención prioritaria (capacitación en nutrición alimenticia)	15-nov-23	15-dic-23		\$ 500,00	\$ 0,00	\$ 400,00	\$ 0,00	\$ 900,00
10201	Invitación y promoción						\$ 200,00		
10202	Ejecución del taller conjuntamente con instituciones públicas (Ministerio de salud y Gobierno Autónomo Descentralizado del cantón Palanda)				\$ 500,00				\$ 500,00
10203	Evaluación del taller						\$ 200,00		\$ 200,00
10204	Informe del taller de nutrición						\$ 200,00		\$ 200,00
10300	1.3. Evento de entrega de kit alimenticios	1-dic-23	15-dic-23	Personal Técnico	\$ 0,00	\$ 0,00	\$ 600,00	\$ 4.940,00	\$ 5.540,00
10301	Definir metodología y esquema para la adquisición de kit alimenticios						\$ 200,00		\$ 200,00
10302	Adquisición de kit alimenticios para la entrega a los grupos de atención prioritaria.							\$ 4.940,00	\$ 4.940,00
10303	Entrega de kits alimenticios a los grupos de atención prioritaria.						\$ 200,00		\$ 200,00
10304	Justificativos del evento de entrega de kits alimenticios a las familias de los grupos de atención prioritaria						\$ 200,00		\$ 200,00
10400	1.4. Logística para desarrollo de talleres	1-nov-23	31-dic-23	Personal Técnico	\$ 0,00	\$ 0,00	\$ 200,00	\$ 500,00	\$ 700,00
10401	Preparación de local y arreglo						\$ 200,00		\$ 200,00
10402	Preparación y contratación de refrigerios							\$ 500,00	\$ 500,00
SUBTOTAL RESULTADO 1					\$ 1.300,00	\$ 0,00	\$ 1.700,00	\$ 5.440,00	\$ 8.440,00
Código	NOMBRE DE LA ACTIVIDAD Y TAREA	DURACIÓN		PERSONAL RESPONSABLE	Fuentes de Financiamiento				Costo Total
		Desde	hasta		Externos		Internos		
					Gobierno Autónomo Descentralizado del Cantón Palanda y Ministerio de salud		Gobierno Autónomo Descentralizado parroquial rural Porvenir del Carmen (US\$)		
		Especie	Efectivo		Especie	Efectivo			
30000	RESULTADO 2. Coordinación seguimiento y monitoreo de la propuesta								
20100	2.1. Justificación de gastos	15-dic-23	31-dic-23	Personal Técnico	\$ 0,00	\$ 0,00	\$ 600,00	\$ 0,00	\$ 600,00
20101	Elaboración de gastos						\$ 400,00		\$ 400,00
20102	Elaboración de justificativos contables						\$ 200,00		\$ 200,00
20200	2.2. Elaboración de informe final técnico y económico.	15-dic-23	31-dic-23	Personal Técnico	\$ 200,00	\$ 0,00	\$ 400,00	\$ 0,00	\$ 600,00
20201	Elaboración de propuesta, recopilación de información para informes.				\$ 200,00				\$ 200,00
20202	Elaboración de documento de informe.						\$ 400,00		\$ 400,00
SUBTOTAL RESULTADO 3					\$ 200,00	\$ 0,00	\$ 1.000,00	\$ 0,00	\$ 1.200,00
TOTALES:					1500,00	0,00	2700,00	5440,00	9640,00
% DE INCIDENCIA DEL TOTAL DEL PRESUPUESTO					15,56%	0,00%	28,01%	56,43%	100,00%





6. ESTRATEGIAS DE EJECUCIÓN

6.1. ESTRUCTURA OPERATIVA

Por ser un proyecto de carácter social comunitario en donde se capacitará a familias de grupos prioritarios, se elaborará un reglamento operativo por parte de la comisión de ejecución con el apoyo técnico, el mismo que determinará la estrategia de ejecución tanto a nivel de operación del proyecto, como definir quiénes serán los participantes, compromisos asumirse por las partes.

6.2. AREGLOS INSTITUCIONALES

Tipo de ejecución		Instituciones Involucradas
Directa (D) ó Indirecta (I)	Tipo de Arreglo	
Directa	Apoyo interinstitucional con gobierno local parroquial, GADPR-PC parroquial, GADCP cantonal y el gobierno	GADPR-PC; GADCP;
Indirecta.	Apoyo interinstitucional con ministerio de salud, GADPR-PC parroquial.	GADPR-PC; Ministerio de salud

Las estrategias para la coordinación interinstitucional que se consideraran será:
Reuniones de acercamiento y análisis de intereses comunes,
Conformación comité de gestión
Comité de seguimiento y evaluación

Para el buen funcionamiento se contará con las siguientes herramientas:
Propuesta de intervención y del reglamento operativo.
Socialización de propuesta y reglamento operativo participativo
Convenios con los diferentes niveles de gobierno.
Firma de actas de compromiso

De manera general se presenta el organigrama funcional para la ejecución del proyecto.

ORGANIGRAMA FUNCIONAL DEL PROYECTO

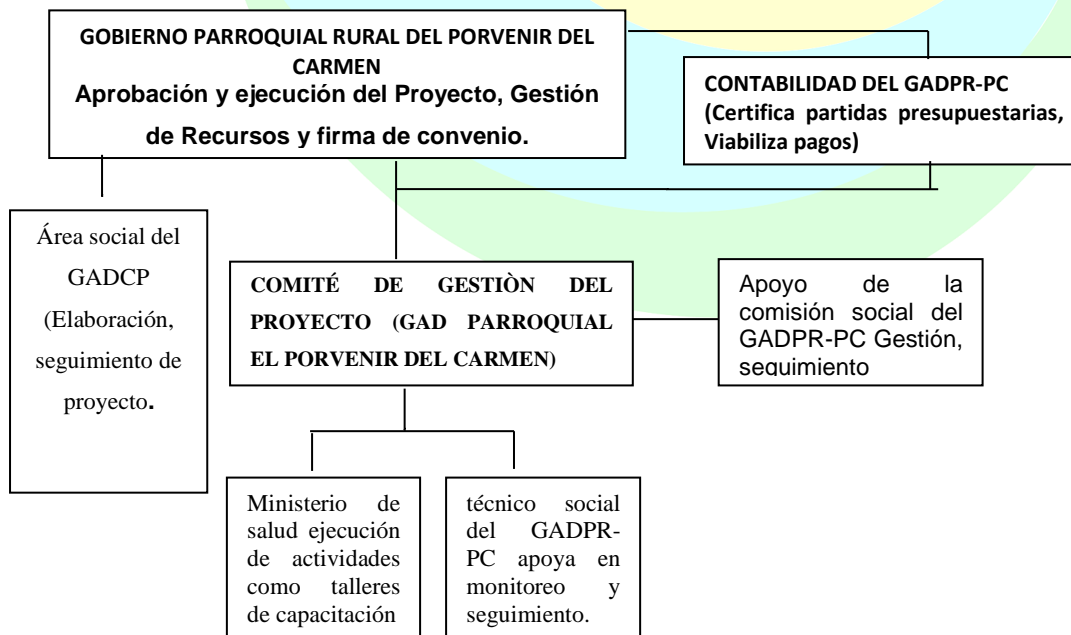

Beneficiarios: Grupos de atención prioritaria sociedad civil



7. CRONOGRAMA DE ACTIVIDADES.

Concepto	AÑO 1 (2023)			Costo total Total US\$
	II TRIMESTRE			
	OCT	NO	DIC	
1. RI. Grupos vulnerables de la parroquia Porvenir del Carmen, han recibido apoyo mediante la entrega de Kits alimenticios y la capacitación				
1.1 1.1. Fortalecimiento de los grupos de atención prioritaria (Selección de personas a participar).	1.100,00			1.100,00
1.2 1.2. Mejoramiento de nutrición alimenticia a las familias de grupos de atención prioritaria	900,00			900,00
1.3 1.3. Evento de entrega de kit alimenticios			5.540,00	5.540,00
1.4 1.4. Logística para desarrollo de talleres		700,00		700,00
Subtotal Resultado 1				8.240,00
2 RESULTADO 2. Coordinación seguimiento y monitoreo de la propuesta				
2.1 2.1. Justificación de gastos			600,00	600,00
2.2 2.2. Elaboración de informe final técnico y económico.			600,00	600,00
Subtotal Resultado 3				1.200,00
PRESUPUESTO TOTAL US\$	2.000,00	700,00	1.200,00	9.440,00
% PARTICIPACION	21,19%	7,42%	12,71%	41,31%

8. ESTRATEGIAS DE SEGUIMIENTO Y EVALUACIÓN

8.1. MONITOREO DE LA EJECUCIÓN

Las acciones que se prevén realizar durante la ejecución del proyecto con la finalidad de monitorear el avance y grado de cumplimiento estarán a cargo de las instituciones ejecutoras y se resumen:

Reuniones quincenales del comité de gestión conformado.

Informes técnicos y económicos con el área social del GADCP y del GAD Parroquial.

Recorridos de inspección y seguimiento.

8.2. EVALUACIÓN DE RESULTADOS E IMPACTOS

Se realizará una evaluación de los resultados previstos, dos semanas antes de la culminación del proyecto y serán los organismos ejecutores a través del comité de gestión quienes deleguen a un equipo técnico para que realice la actividad e informes correspondientes, el mismo se encargará de sistematizar todas las experiencias suscitadas.

8.3. ACTUALIZACIÓN DE LÍNEA DE BASE

La línea de base se actualizará de manera inmediata al arrancar el proyecto, y estará a cargo de los ejecutores.



8.4. FIRMAS DE RESPONSABILIDAD

Elaboración y revisión:

Ing. Diomedes P. Cueva Zumba
Técnica de Proyectos del GADPR-PC

Aprobado:

Ing. Bayro Reinoso.
**PRESIDENTE DEL GOBIERNO AUTÓNOMO DESCENTRALIZADO PARROQUIAL
RURAL DEL PORVENIR DEL CARMEN**

Representante Legal del Gobierno Autónomo Descentralizado parroquial Rural del Porvenir del Carmen

9. ANEXOS

Anexo 1. Partida presupuestaria

Anexo 2. Certificaciones de disponibilidad de los recursos económicos para el financiamiento del proyecto.

Anexo. Documentos legales y habilitantes del representante legal del gobierno parroquial.